朝鮮日報

發行所 京城府三角町七一番地 朝鮮日報社 編輯兼發行人 印刷人

勞働에 對하야(續)

大會를組織의感想 將來를警告及忠告

朝鮮過去의勞働界는果然何如하얏나뇨原來勞働界의主體는農工商三家이오此에流落한勞働者는少數에不過하얏스나一般奴隸的犧牲的虐待生活을不免하얏스니此는政治가無識한도不是오法律이苛酷한도不是라階級的等分이兩班으로士族卽兩班이平民卽常漢을凌虐하고蹂躪함이國是를定하야虐待하든一例를擧하면壬辰以後에五衛府의士族과平民을一例編入하든兵制를革罷하고平民의全部만軍籍에係하야此를賤役이라通稱함으로一般勞働者를指稱함이農民은農軍이라工業은近色이라商業은色과牙兵이라稱하는……

卓上에서 西伯利亞를 觀함(四)

一 社會民主黨 四 오푸라스토니기

印度의 反英氣勢와 將來 一庭

蕉窓一筆(四) 陰陽曆 太華子

鐵筆

詞藻

端午 一庭

漢陽佳節屬端午 各樣風流散四方 角觝兒童登紫陌 秋韆女子訪垂楊 公園別業歌三疊 明月長春酒一塲 千古太眞楊醉緣底事 遊人不必問興亡 樂伊生

過雨黃梅竹事初 榴花又是滿庭除 今朝東郭開浦酒 昨夜西江上鯉魚 細学輕紗新服製 靈符採纈舊風餘 呼商急出櫻桃買 習慣床頭兒讀書

新文明

都散賣 綢緞木布

衣服은節期을좃차變하고 人은此에隨하야品質이優良함을要求하는此時의接客親切함과廉價提供은

京城 淸進洞壹九六番地 第一 金永璘商店

地方은代金引換提供

京城南大門通四丁目 (手切美二要呈進錄品商) 友助堂時計舖 電話五〇二番 振替一八一九五番

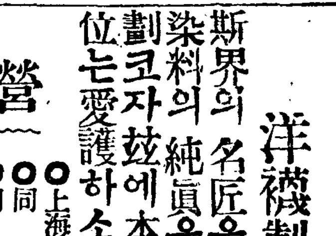

洋襪製造開業廣告

斯界의名匠을聚하고原料의精粹를擇하야洋襪界에一新紀元을劃코자玆에本店은業을開하오니 愛護하소서 江湖僉位는

營業種目

○上海式底厚 一種	一打	五圓五十錢
○同 二種	一打	四圓六十錢
○同 平短 一種	一打	五圓二十錢
○同 同 二種	一打	四圓二十錢
○百二十針合絲底厚別上	一打	六圓
○普通合絲底厚	一打	四圓
○色單底	一打	二圓八十錢
○普通單絲底厚	一打	二圓七十錢

其他各種洋襪은注文에應하야織造酬應함 地方注文은代金引換으로迅速酬應함

各種洋襪織造販賣 メリヤス織造販賣 京城府樂園洞一四九番地 模範洋品商會 主 蔡範植 振替口座京城六〇〇八番

▲自動車 飛行機 運轉手生徒募集

▲入學期日每月一日 ▲內鮮人男女不拘

▲卒業期間二個月 ▲學資金養費有便

▲朝鮮飛行機自動車學院 釜山大廳町二丁目 電話九九〇番

鹿茸大補湯

本堂에서東西藥參茸丸散貼藥과化粧品各種을部賣한지多年에賣上이多大하야……

營業種目

鹿茸大補湯	金二十圓
六味地黃湯	金三圓
十全大補湯	金一圓四十錢
雙和湯	金一圓五十錢
四物湯	金三圓五十錢
八味益健湯	金五圓五十錢
百益氣飮	金八十錢
補陰益氣煎	五十錢
增茸益肺鹿茸丸	八十圓

其外蔘茸唐草各種補藥精製東西洋藥各種金柱納等化粧品各種大特廉價大發賣

京城府東大門外昌信洞六九六番地 廣熙堂大藥房 主金瀅守

名刺印刷廣告

今般業務를擴張하옵고精密印刷하오니地方에계신諸位게서는多數注文하심을伏望 地方은代金引換

上甲種 百枚	壹圓廿錢
中甲種 百枚	壹圓拾錢
下甲種 百枚	壹圓
上乙種 百枚	八十錢
中乙種 百枚	七十錢
下乙種 百枚	六十錢
丙種 百枚	五十錢

名刺印刷業 京城府苑洞六十番地 廣文堂 百枚를注文하시면引換料가卅五錢이오니先金을要함

新發明六〇六號代用藥

藥은其製造가完實하고擇品精製한藥을求할지니 服用하시오! 此種藥을

梅毒神藥 拔梅丸

本劑는本堂이屢十年臨床實驗을基礎로此에最新學理를研究應用하야高貴한藥材를精密分析上其殺菌力의強大함은勿論이며口瘡中毒等副作用이毫無한六〇六以上의藥效가有함을玆에證함

效能 新舊梅毒 滿身瘡 遺傳梅毒 關節痛症 淋疾下疳 諸般惡症

定價 十日分 壹圓 二十日分 壹圓八十錢 三十日分 二圓五十錢 六十日分 四圓

淋疾神藥 治冷丸

柏榴骨肯等舶來品은但히泰西를延好하는者의專用物이니라本堂은玆에感이有하야玆에効力이偉大한本劑를創製하얏도다滿天下淋疾患者諸位여來하야一日이라도早速히此를服用하야自身의破滅과子孫의不幸을免케하라

效能 急慢性梅毒 梅毒性淋毒、血淋、冷淋、膀胱炎 子宮淋

定價 五日分 七十錢 十日分 壹圓三十錢 二十日分 二圓四十錢 四十日分 四圓八十錢

婦人神藥 胎經丸

本劑는曾히皮氏家의秘方으로世々傳來한者이라今에特히無子로因하야寂寞孤獨에悲泣하시는婦人諸位를爲하야此를開放하오니躊躇치말고此를服用하라此로由하야家庭의平和와夫婦의團樂을圖得할수잇스리라하노라

效能 月經不調 白帶下症 月經時腰痛 子宮症血 道子宮枯渴 經月閉上

定價 一個月分 五圓 二十日分 三圓五十錢 十日分 一圓八十錢

三種에病이잇는諸位ㅣ自己一身、自吾의子孫々々지不幸되는諸位는必服用하시오、其效力의偉大함과服用의便利됨은眞實로天下靈藥이외다

京城府臥龍洞百四十番地 昌德藥房

健康益壽와回春을目的하야六壯丸을製造함

▲六壯丸은消化를促進하며血液을增加하야身體가強壯하고精力이旺盛하니所謂補精丸이오

▲身體假強은所謂本에根本이오

▲服用하시오效力無雙한

筋骨 六壯丸

效能 ○先天不足 ○腎氣不足 ○滋陽變補 ○陰虛火動 ○房事不容 ○房後疲困 ○神經衰弱 ○腎虛腰痛

定價 一個月分 五圓 二個月分 九圓五十錢 三個月分 十四圓

男女를勿論하고可驚할바는淋疾이라如何한淋疾이던지卽解하는此淋疾全治丸이라

淋疾 全治丸

急慢性淋疾에罹하신諸氏는速히此淋疾全治丸을服用하시오

定價 一週分 一圓 二週分 一圓九十錢

京城西大門四街側 益壽堂藥房

▲主治 食滯 食傷 嘔吐 腹痛 暑症 酒滯 水土不服症 消化 有効

消化新藥 無極丸 定價一包入金拾錢

▲主治 癰癤 痰腫 濕腫 結核 落傷 刺傷 久瘡 凍傷 無名毒腫에大効

腫氣特効 無雙膏 定價 大包入金拾錢 小包入金五錢

製造本舖 開城郡南本町(元蒒洞)九八番地 新昌堂藥房

工藝技術學生募集廣告

本行은萬不自在하는朝鮮民族의經濟的發展을爲하야……

本行製造 及 教授科目

各種化粧品製造部 各種染料顏料製造部 各種文房具及雜品製造部 人造綿及紙類製造部 各種金工及面鏡製造部 各種食料品製造部 各種染色及洗濯部 各種工藝學術編纂部 各種製品販賣部

京城竹添町一丁目二六番地 天賜福行 工藝研究部

電話一三九九番 種所

米對日撤兵勸告

勞働組合大會의決議案

쇠앗을「勞働首領」「곰판」氏ᄂᆞᆫ「곰퍼스」의勞働組合大會에셔米國政府로ᄒᆞ야곰日本政府에露領撤兵을勸告케ᄒᆞᆫ決議案을提出ᄒᆞ얏다(桑港電報)

(備考)「곰판」氏ᄂᆞᆫ沙市勞働團體의牛耳를執ᄒᆞ야恒常過激ᄒᆞᆫ主張을固執ᄒᆞ며「곰파스」氏가至今米國勞働組合聯合會에屈指ᄒᆞᆫ人物이나會中에過激分子를糾合ᄒᆞ면「곰파스」氏라도排斥ᄒᆞ기를努力ᄒᆞᄂᆞᆫ人이더라

東洋人驅逐可決

日本間의紳士協約破棄 寫眞結婚의廢止를要求

米國勞働組合聯合大會에셔ᄂᆞᆫ日本間의紳士協約을破棄ᄒᆞ고絕對的으로日本人及亞細亞人을米國으로부터驅逐ᄒᆞ기로米國議會에要求ᄒᆞᄂᆞᆫ決議案을可決ᄒᆞ고尙同大會ᄂᆞᆫ寫眞結婚의廢止를要求ᄒᆞ얏더라

米國民主黨大會

市俄古共和黨大會가終ᄒᆞᆷ에同黨의名士가桑港에來ᄒᆞᆫ者多ᄒᆞ며一方民主黨側에셔ᄂᆞᆫ大統領候補를應援키爲ᄒᆞ야桑港에來ᄒᆞ야運動을開始ᄒᆞᄂᆞᆫ模樣이오「화이오」州知事民主黨員「콧크쓰」氏의運動員모ー아氏도來ᄒᆞ얏ᄂᆞᆫᄃᆡ氏ᄂᆞᆫ香港에着ᄒᆞᆫ時言ᄒᆞ되「콧크쓰」氏가하ー데잉氏를破ᄒᆞ기容易ᄒᆞ며目下有力ᄒᆞᆫ者ᄂᆞᆫ「콧크쓰」氏及마카도ー」兩氏라ᄒᆞ얏더라(桑港電報)

米民主黨候補者

上院議員「힛치콧크」氏(民主黨)ᄂᆞᆫ「콧크쓰」氏의運動員도亦來着의觀測ᄒᆞᄂᆞᆫ바에依ᄒᆞ면本月下旬桑港에셔開催ᄒᆞᆯ民主黨의大統領候補者選擧大會ᄂᆞᆫ前大藏卿「마카즈ー」氏、檢事總長「파ー마ー」氏、「화이오」州知事「콧크쓰」氏間에形勢切迫되야結局妥協ᄒᆞᆫ候補의出現을見ᄒᆞᆷ에至ᄒᆞ리라ᄒᆞ며尙副大統領「마ー솨르」氏ᄂᆞᆫ十五日桑港에到着ᄒᆞ얏ᄂᆞᆫᄃᆡ氏도大統領候補者로立ᄒᆞᆷ에至ᄒᆞᆯ터이오上院議員「오ー엔」氏ᄂᆞᆫ旣爲「쎄ㄴ드·후란시쓰·호테르」를選擧本部로定ᄒᆞ야運動을開始ᄒᆞ얏ᄒᆞ얏더라(桑港電報)

◎米國民主黨員은共和黨大統領候補者「하ー데잉」氏에對ᄒᆞ야最히有力ᄒᆞᆫ對抗者라ᄒᆞ야「화이오」州知事「콧크쓰」氏를推薦ᄒᆞᄂᆞᆫ中이라더라(코ー람푸스電報)

◎「유타」州民主黨大會ᄂᆞᆫ「마카즈ー」氏를大統領候補者로承認ᄒᆞ얏고同大會ᄂᆞᆫ桑港의民主黨大會에派遣ᄒᆞᆯ代表者八名을選擧ᄒᆞ얏ᄂᆞᆫᄃᆡ八名이共히非帶訓代表者라더라(소ー러ㄱ電報)

共和黨政綱大要

米國共和黨全國大會에셔十日發表ᄒᆞᆫ政綱의大要ᄂᆞᆫ左와如ᄒᆞ얏더라(桑港電報)

一、共和黨은正義의觀念에基ᄒᆞ야公平ᄒᆞᆫ國際裁判及國際會議에依ᄒᆞ야世界의平和를維持ᄒᆞᆫ列國間의共同을主張ᄒᆞ고米國은自己의國家의獨立을毀損ᄒᆞᆷ이無ᄒᆞ고且國家間의紛爭에參與ᄒᆞᆷ이無ᄒᆞᆫ此의目的을達ᄒᆞᆷ을得ᄒᆞᆯ事를信ᄒᆞ며卽來到ᄒᆞᆯ共和黨政府의時代에ᄂᆞᆫ米國의理想에從ᄒᆞ야且正義의平和를爲ᄒᆞ야米國々民의判斷及權力을行使ᄒᆞᆯ權利를拋棄ᄒᆞᆷ이無ᄒᆞᆫ世界의文明及人道에對ᄒᆞᆫ米國의責務를盡ᄒᆞᆷ에足ᄒᆞᆫ關係를列國과協定코자ᄒᆞᆫ事를誓約ᄒᆞᆷ

二、保護關稅에贊成ᄒᆞ야米國內의勞働農工業의支持上必要가有ᄒᆞᆫ時ᄂᆞᆫ卽時關稅法에改正을行ᄒᆞᆫ事

三、今期議會를通過ᄒᆞᆫ船舶法에贊成ᄒᆞ야又沿岸航路에從事ᄒᆞᆫ船舶及總米國船舶에對ᄒᆞ야파나마運河無稅通過를推薦ᄒᆞᆫ事

四、移民數ᄂᆞᆫ但常相當ᄒᆞᆫ期間에此를同化ᄒᆞᆯ程度에止ᄒᆞ고又移民은米國勞働者와同等ᄒᆞᆫ生活程度를有ᄒᆞᆫ者에게限ᄒᆞ야入國을許ᄒᆞᆯ터이오滯米外人은政府의監督을便케ᄒᆞ기爲ᄒᆞ야歸化의許可되기ᄭᆞ지每年登錄ᄒᆞ고亞細亞移民에對ᄒᆞ야ᄂᆞᆫ事實上入國을禁止ᄒᆞᄂᆞᆫ現行政策을健全ᄒᆞᆫ것이라認證ᄒᆞ야此를主持ᄒᆞᆯ事

五、布哇에셔ᄂᆞᆫ外人의米國化及敎育에努力ᄒᆞᆯ事

六、米國은歐洲及亞細亞에ᄂᆞᆫ如何ᄒᆞᆫ國에對ᄒᆞᆫ지라도委任統治를承諾치안이ᄒᆞᆯ事

米砂糖輸出禁止

米國臨時檢事總長補「라이리ー」氏의聲明ᄒᆞᄂᆞᆫ바에依ᄒᆞᆫ즉全米國에亘ᄒᆞᆫ砂糖의不足을緩和코자ᄒᆞᄂᆞᆫ司法省의諸計劃中에ᄂᆞᆫ砂糖의輸出禁止事項도包含ᄒᆞ얏다더라(華盛頓電報)

하氏候補反對

民國基督將軍「하ー데잉」氏候補者指名에對ᄒᆞ야不滿을抱ᄒᆞ고七月十日을期ᄒᆞ야同派의大會를開ᄒᆞ고自派의候補者指名을爲ᄒᆞ야努力ᄒᆞᄂᆞᆫ中인ᄃᆡ旣히三十個州ᄂᆞᆫ進步派의運動을援助ᄒᆞᆫ다ᄂᆞᆫ報道가有ᄒᆞ더라(市俄古電報)

와드 物望超越

共和黨大會各大統領候補推薦演說이終了될時마다議場은混亂의光景을呈ᄒᆞ고「에르든」氏와「와르든」將軍推薦演說이終了되매「와르든」將軍後援者의徽章인數千의美麗ᄒᆞᆫ七面鳥의羽根이天井으로브터雨와如히選擧代表者의頭上에飄落ᄒᆞ야拍手喝采가四十分에亘ᄒᆞ얏고此에繼ᄒᆞ야故「루스베르트」氏의令妹로ᄭᆡ빈손」氏의夫人이立ᄒᆞ야「와드」將軍推薦演說을ᄒᆞ얏슴時會衆의大喝采를浴ᄒᆞᆫ바婦人으로全國大會에推薦演說을ᄒᆞᆷ은此가嚆矢이며共和黨

米國東洋新航開始期

米國郵船局의發表에依ᄒᆞᆫ즉東洋方面에配置ᄒᆞᆫ新造汽船은千九二十一年初ᄭᆞ지ᄂᆞᆫ就航치못ᄒᆞ리라ᄒᆞ얏더라(桑港電報)

福ᄂᆞᆫ旣히來十一月選擧에同黨이勝利를得ᄒᆞᆫ時에ᄂᆞᆫ同黨의國際聯盟綱領을採用ᄒᆞ면如何ᄒᆞᆫ結果를實出ᄒᆞᄂᆞᆫ지此에對ᄒᆞ야考慮ᄒᆞᄂᆞᆫ바이더라(市加古電報)

英墨政府承認

墨西哥假政府商務卿은內國人外國人의經營을不問ᄒᆞ고石油實業을保護ᄒᆞ기로聲明ᄒᆞ얏슴으로英國政府ᄂᆞᆫ近間에墨國假政府를承認ᄒᆞ리라ᄒᆞ며市民은英國에好感을表ᄒᆞ더라(桑港電報)

露國汽船拿捕

露國汽船「吳그드이」號ᄂᆞᆫ十五日桑港에入港코자ᄒᆞᆫ際同地의露國過激派政府代表者의手에拿捕되얏ᄂᆞᆫᄃᆡ此ᄂᆞᆫ同船이舊帝國政府에屬ᄒᆞᆫ原因이라더라(桑港電報)

對露通商否決

米國勞働組合聯合大會々議ᄂᆞᆫ過激派와露西亞와의通商開始를要求ᄒᆞᄂᆞᆫ決議案을可決치안이ᄒᆞ얏고右討議中國務卿「콜비ー」氏의電報를朗讀ᄒᆞ얏ᄂᆞᆫᄃᆡ此에ᄂᆞᆫ現在의露國政治ᄂᆞᆫ露國々民多數의意思를代表ᄒᆞᄂᆞᆫ것이안이오其政治ᄂᆞᆫ誠意가無ᄒᆞ고其他國際法의基礎인一般習俗慣例임을拒否ᄒᆞ얏더라(몬트리올電報)

印度波斯派兵

「아리하바ー드」來電에依ᄒᆞᆫ즉印度兵數個部隊가波斯에急遽進發ᄒᆞ얏스나波斯의形勢ᄂᆞᆫ重大ᄒᆞᆫ事ᄂᆞᆫ안이라더라(시ᄆᆞᆯ니電報)

波軍敗退自認

露國過激派軍이基府를奪回ᄒᆞᆫ事ᄂᆞᆫ確認되얏고波蘭政府ᄂᆞᆫ波蘭軍이基府를撤退ᄒᆞᆫ事並히小露軍은豫定計劃대로進出ᄒᆞᄂᆞᆫ旨를發表ᄒᆞ얏더라(倫敦電報)

希土兩國風雲

아도리아노ー플에셔土耳其와希臘兩軍의戰線이刻々危險에瀕ᄒᆞ야兩軍은僅々一哩를隔ᄒᆞ야셔相對ᄒᆞᆫ者로現今에도砲火를交ᄒᆞᄂᆞᆫ形勢이더라(倫敦電報)

過激派軍却退

四月初旬以來「克利米亞」半島에雌伏ᄒᆞ야잇던禹蘭基爾軍은最近에其攻擊準備가成立되야波蘭軍과策應ᄒᆞ야六月六日克利米亞半島地峽部에堅固ᄒᆞᆫ陣地를占領ᄒᆞᆫ過激派軍에對ᄒᆞ야攻擊을開始ᄒᆞ고激戰後遂히此를退却ᄒᆞ야九日半島地峽部를進出ᄒᆞ야「메리크ー펴」口附近에前進ᄒᆞ얏ᄂᆞᆫᄃᆡ九日ᄭᆞ지의捕虜가約五千이오多數의鹵獲品을押收ᄒᆞ고此의結果克利米亞地方一般에士氣가振興中이며波蘭戰線은大ᄒᆞᆫ變化가無ᄒᆞ얏더라(倫敦電報)

回敎爭議難關

「라임스」巴里通信은回々敎徒에關ᄒᆞᆫ爭議ᄂᆞᆫ英佛의親善을害ᄒᆞᄂᆞᆫ幾多難間中의一種特別ᄒᆞᆫ者라고注意ᄒᆞ되英佛兩國은此等問題의條目을蒐集ᄒᆞ야一書를作成ᄒᆞ야各國의此에對ᄒᆞᆫ最少限度의要求를率直히聲明ᄒᆞ야英佛協商國은其競爭의基礎로一九〇四年의協約의方針에隨ᄒᆞ야一般協約을成立케ᄒᆞᆷ에努力ᄒᆞᆯ지오其시ᄂᆞᆫ旣히到來ᄒᆞ얏다고述ᄒᆞ얏더라(倫敦電報)

英國陸軍縮少

英國軍事家ᄂᆞᆫ論ᄒᆞ되軍隊의兵員을一掃的으로減少코자ᄒᆞᆫ一提案은目下英國政府에셔考慮中인ᄃᆡ政府ᄂᆞᆫ現會計年度中에現行規定의改正案을提出코자ᄒᆞᆫ事를希望ᄒᆞ며騎兵隊三個大隊及步兵隊數個大隊를解除코자ᄒᆞᆫ事를豫期ᄒᆞᄂᆞᆫ지라余가觀察ᄒᆞᆫ건ᄃᆡ航空隊、機關銃、裝甲車等의發達을期코자ᄒᆞ면海外에駐屯ᄒᆞᆫ步兵은今日보다減少ᄒᆞ야도可ᄒᆞ다思惟ᄒᆞ노라ᄒᆞ얏더라(倫敦電報)

小亞英軍內亂

英國倫敦「라임쓰」紙ᄂᆞᆫ英軍이「메소포다미아」에셔軍事行動中屢々히紛擾를惹起ᄒᆞ얏슴에鑑ᄒᆞ야其의失敗ᄒᆞ얏슴을攻계ᄒᆞ얏더라(倫敦電報)

獨逸陸軍縮少

英國首相로이드죠ー지氏ᄂᆞᆫ下院에셔陳述ᄒᆞ되獨逸政府ᄂᆞᆫ無線電信으로써「政府ᄂᆞᆫ正式으로陸軍을二十萬人에減縮ᄒᆞ고又中立地帶의軍隊步兵은十個大隊騎兵은五個中隊에減少ᄒᆞᆷ」이라ᄂᆞᆫ通告가來ᄒᆞ얏ᄂᆞᆫᄃᆡ右ᄂᆞᆫ아즉聯合國委員의調査를受치안이ᄒᆞ얏스나聯合國이條約에依ᄒᆞ야充分ᄒᆞᆫ調査를行ᄒᆞᆯ것이라ᄒᆞ며獨逸政府ᄂᆞᆫ且聯合國의承諾을得치안이ᄒᆞ고編成ᄒᆞᆫ義勇軍의解除命令을發ᄒᆞ얏스나武裝警官隊ᄂᆞᆫ尙今此의保留許可를要求ᄒᆞ얏더라(倫敦電報)

英佛豫備協議

英國首相로이드죠ー지氏及佛國首相밀란氏ᄂᆞᆫ六月二十一日에佛國「하ー로ー간」에會合ᄒᆞ리라ᄒᆞ며附加ᄒᆞ야「스파」會議의前에英佛豫備會議를七月一日에白耳義首都「뿌랏셀」에셔開會ᄒᆞᆯ터이라더라(巴里電報)

支紙日本通牒評

拒絕ᄒᆞ라고同一ᄒᆞᆫ論調

日本의山東問題에關ᄒᆞᆫ第三回通牒에對ᄒᆞ야十五日支那益世報ᄂᆞᆫ日本을口實을設ᄒᆞ야所謂가有ᄒᆞᆫ支那同意의得否ᄂᆞᆫ不問ᄒᆞ고政府ᄂᆞᆫ回答을發ᄒᆞᆫ지旣爲數十日에於是乎命令으로國民에게告ᄒᆞ야第一의對策을講ᄒᆞ기를宣言ᄒᆞ야遲々히行치안이ᄒᆞᆷ은內閣問題、議會問題、內亂問題의續出로因ᄒᆞ야此를顧ᄒᆞᆯ暇가無ᄒᆞᆷ바이나日本은此機를乘ᄒᆞ야整理를圖ᄒᆞ야瀨時에散會ᄒᆞ얏더라夫의利를占得코자ᄒᆞᆷ은事實이라評論ᄒᆞ얏고震鐘報에ᄂᆞᆫ支那ᄂᆞᆫ講和條約을拒絕ᄒᆞᆫ故로同條約에拘束ᄒᆞᆯ理由가無ᄒᆞ고效力의發生은參加國間에限ᄒᆞ야支那에及치안이ᄒᆞᆷ은明白ᄒᆞ다ᄒᆞ야曩者에回答ᄒᆞᆫ同樣의理由로써日本의通牒을拒絕ᄒᆞᆷ이可ᄒᆞ다論ᄒᆞ얏고東亞日報ᄂᆞᆫ山東問題에關ᄒᆞ야政府ᄂᆞᆫ旣爲理義가明白ᄒᆞᆫ回答을ᄒᆞ얏슴으로外日本의直接交涉의再要求에應키不能ᄒᆞ며我政府가內政問題에忙殺ᄒᆞ고잇ᄂᆞᆫ機會를乘ᄒᆞ야(以下電文不明)(北京電報)

ᄒᆞ야十八日原首相과會議ᄒᆞ얏더라(東京電報)

尼港事件問責

十五日午後二時브터憲政會本部에셔尼港虐殺事件에關ᄒᆞ야決議文起草委員會를開會ᄒᆞ고下岡、濱口、加藤各起草委員外安達、藏原幹事長이參加ᄒᆞ야現內閣을糾彈ᄒᆞ야其引責을促ᄒᆞᆯ事를決議ᄒᆞ고五時에散會ᄒᆞ얏더라(東京電報)

四頭宣言贊成

林森、吳景濂、王正廷、저輔成의舊國會議長은連名ᄒᆞ야十三日付로써孫、伍、二唐의四總裁가軍政府를廣東으로브터移去ᄒᆞ고議和를繼續開催ᄒᆞᆷ에贊成ᄒᆞᄂᆞᆫ旨를四總裁에게對ᄒᆞ야正式으로表示ᄒᆞ얏더라(上海電報)

孫逸仙氏辯明

孫文氏ᄂᆞᆫ十七日에日本某記者를接見ᄒᆞ고說明ᄒᆞ되廣東四頭의宣言書ᄂᆞᆫ姑非接見ᄒᆞ얏슴으로批評ᄒᆞᆯ能力이無ᄒᆞ나余가段祺瑞로부터歐米漫遊費로八千萬圓을受ᄒᆞ얏다ᄒᆞ나此ᄂᆞᆫ辯解ᄒᆞᆯ價値도無ᄒᆞ다ᄒᆞ며「王唐間에和議가成立ᄒᆞᆫ것으로信ᄒᆞᄂᆞᆫ가」問ᄒᆞᆷ에對ᄒᆞ야ᄂᆞᆫ南方은唯北方과和平會議를開코자ᄒᆞᆷ인즉其以上의自信外에無ᄒᆞ다ᄒᆞ노니余ᄂᆞᆫ支那革命에努力ᄒᆞᄂᆞᆫ것이假令和議가成ᄒᆞ야도革命의第一步의入ᄒᆞᆷ에不過ᄒᆞ니라國會側과軍政府ᄂᆞᆫ和講에對ᄒᆞ야ᄂᆞᆫ一致ᄒᆞ나系洪田파其一派의反對ᄂᆞᆫ直隷派에關ᄒᆞᆫ연이라ᄒᆞ더라(東京電報)

吳廷芳氏到著

吳廷芳氏ᄂᆞᆫ十九日橫濱에到着ᄒᆞ얏더라(東京電報)

軍艦砲擊事件

長沙에碇泊中의日本軍艦伏見隅田兩艦에對ᄒᆞ야支那軍隊側에셔發砲ᄒᆞ야水兵二名을負傷케ᄒᆞᆫ事實에關ᄒᆞ야外務省은何等報告를接치안이ᄒᆞ얏스나事態가容易치안니ᄒᆞᆷ으로十七日公文으로海軍省에照會를發ᄒᆞ고同時에長沙駐在池永副領事에對ᄒᆞ야急速事件調査訓令을發ᄒᆞ얏ᄂᆞᆫᄃᆡ其報告如何에依ᄒᆞ야即時小幡公使에게訓令을發ᄒᆞ야支那政府에嚴重히交涉ᄒᆞᆯ터이더라(東京電報)

尼港善後協會

川瀨公은尼港事件의善後策에就

臺灣行政改造

臺灣總督府에셔ᄂᆞᆫ下村長官就任以來로同島民의福祉를增進ᄒᆞ기爲ᄒᆞ야其行政組織의大改革을加ᄒᆞ야實現이될機運에在ᄒᆞᆫ디現總督도斷乎히其實現을計劃ᄒᆞ야同案은旣히法制局에셔審理를終了ᄒᆞ얏슴으로不遠에內閣에移案될지며所聞에依ᄒᆞᆫ則同島의行政組織에大革新을加ᄒᆞ야從來의街里庄屬와如ᄒᆞᆫ區劃의俗稱을存ᄒᆞ얏스나何等의法定上區劃이無ᄒᆞ고從ᄒᆞ야地方發達上에障碍가大ᄒᆞᆷ으로今回의府縣別乃至市町制에類似ᄒᆞᆫ形式으로行政區劃을制定ᄒᆞ야將來의自治制를施行ᄒᆞᆯ基礎를確立ᄒᆞ기로ᄒᆞ얏ᄂᆞᆫᄃᆡ若該案이決定ᄒᆞ면現在의三大都會에ᄂᆞᆫ自治를試ᄒᆞᆯ지며右에伴ᄒᆞ야地方行政機關에根本的改革이될것은當然ᄒᆞ고地方廳官制의變革과伴ᄒᆞ야總督府官制에도波及ᄒᆞ리라더라(東京電報)

警察幹部異動

本月中에京畿全道에亘ᄒᆞ야警察幹部의大異動이有ᄒᆞᆫ다ᄂᆞᆫᄃᆡ此에伴ᄒᆞ야日本人警視五名朝鮮人警視數名의任命을見ᄒᆞᆯ지오現在缺員의地位를充塡ᄒᆞᆯ터인ᄃᆡ此에當ᄒᆞ야備로數日前에警部數名의新任이有ᄒᆞ야市內各警察署에轉任新任의發表가有ᄒᆞ얏슴으로兩三日中에大異動이實現ᄒᆞᆷ에至ᄒᆞ더라

[illegible]이依願免ᄒᆞ며附千葉第三部長은某警視로榮轉ᄒᆞ기로確定된터인ᄃᆡ其後任者ᄂᆞᆫ外間의豫測이區々ᄒᆞ며中에偉太等의殖民地를歷任ᄒᆞ고八王子、日比谷의兩警察署長을經ᄒᆞ고鄕市警察行政上에充分ᄒᆞᆫ經驗이有ᄒᆞᆫ千田本町署長을拔選되야事務官으로轉ᄒᆞ야警務局에入ᄒᆞ야課長에任命된다더라

小作制度調査

京城商業會議所에셔ᄂᆞᆫ朝鮮舊來의小作制度를調査키爲ᄒᆞ야各道에左記調査方을委托ᄒᆞ얏더라

(一)小作權의性質

(二)舍音의制度及其利弊

(三)地主及小作人間의收益分配方法幷配率及租稅의負擔者

(四)小作人의資金融通方法

(五)凶年에地主則으로브터救濟ᄒᆞᄂᆞᆫ方法

京電電車改良

에對ᄒᆞ야

福田電車課長談

余가電車課長의任命을受ᄒᆞᆷ이月淺ᄒᆞᆫ故로課內의整理ᄂᆞᆫ尙且多少時日을要ᄒᆞᆯ줄로思ᄒᆞ나自今爲始ᄒᆞ야改良에不怠코자ᄒᆞ노니前日에乘務員一同이

禁酒同盟會 를組織ᄒᆞᆫ時에도深厚ᄒᆞᆫ同情을與ᄒᆞᆫ바만안이라完全ᄒᆞᆫ基礎를作ᄒᆞ야益々前進되기를希望ᄒᆞᄂᆞᆫ바果然一箇月以上이나實行ᄒᆞᄂᆞᆫ中이며其間二三人의違約者가出ᄒᆞ야罰金을徵收ᄒᆞᆫ事도有ᄒᆞ나大體로ᄂᆞᆫ好成績을擧ᄒᆞ야勤務上에도比前良好ᄒᆞ야會社側利益만안이라一般에對ᄒᆞ야多大ᄒᆞᆫ便利가有ᄒᆞ얏스며乘務員自己도斷飮ᄒᆞᆫ結果로職務上에意業ᄒᆞᄂᆞᆫ廢가少ᄒᆞ고酒色의耽惑이無ᄒᆞ야

家庭의團樂 이自然倍勝ᄒᆞ야性質이완실ᄒᆞᆫ者도漸次溫順ᄒᆞᆫ者로變ᄒᆞ야지나니今日에도深夜ᄭᆞ지酒肆靑樓로徘徊ᄒᆞ야充分ᄒᆞᆫ睡眠을不得ᄒᆞ고明日早朝에出勤ᄒᆞᆯ時ᄂᆞᆫ自然心氣가不平ᄒᆞ야與人接語도甚히困難ᄒᆞ고萬事에無心ᄒᆞᆷ으로運轉에도故障이生ᄒᆞ고

乘客의不滿 足ᄒᆞᆫ點이不少ᄒᆞ니前夜에自家에早歸ᄒᆞ야融和ᄒᆞᆫ中에充分ᄒᆞᆫ睡眠을得ᄒᆞ고翌日早朝에快ᄒᆞᆫ精神으로勤務ᄒᆞᆯ時ᄂᆞᆫ自然心氣가平穩ᄒᆞ야乘客에게懇切ᄒᆞᆫ態度로接ᄒᆞ고運轉에注意ᄒᆞ야故障이無ᄒᆞᆷ에至ᄒᆞ나니如此ᄒᆞᆫ習慣이長久ᄒᆞᆫ時日에亘ᄒᆞ면漸次心理가變ᄒᆞ야改過遷善되ᄂᆞᆫ것인즉今般乘務員의遵行規則이電車課와運命을同一ᄒᆞ기를切望ᄒᆞ며

運轉手選擇 에對ᄒᆞ야도아즉着手치못ᄒᆞ얏스나將來의方針은可及的身體가健全ᄒᆞ고職務에勤務ᄒᆞᆯ者를採用코자ᄒᆞᄂᆞᆫ바元來도如此ᄒᆞᆫ方針으로任用ᄒᆞ얏스나益々改良코자ᄒᆞ야[illegible]ᄒᆞ면特別ᄒᆞᆫ學問은要求ᄒᆞᆯ바無ᄒᆞ고但只身體만健全ᄒᆞ고[illegible]用에練熟ᄒᆞ면可ᄒᆞ니自今以後로ᄂᆞᆫ選拔手段

勞働者中에셔選拔으로 ᄒᆞ노라從來經驗으로보면勞力者中에셔選拔ᄒᆞᆫ者가忍耐力이强ᄒᆞ고職務에勤勉ᄒᆞ며指揮者의命令을服從ᄒᆞ야諸方面에失敗가少ᄒᆞ니此ᄂᆞᆫ其人性質에從ᄒᆞ야不一ᄒᆞ나大體로ᄂᆞᆫ此에不外ᄒᆞ고

車掌採用에 對ᄒᆞ야ᄂᆞᆫ多少識이有ᄒᆞ고爲人도伶俐ᄒᆞᆫ者만이라客에게親切丁寧히ᄒᆞᄂᆞᆫ者를使用코자ᄒᆞ노니每日車賃計算이有ᄒᆞᆫ즉高尙ᄒᆞᆫ學問은不要ᄒᆞᆯ지라도算術을稍解ᄒᆞ여야計上困難이無ᄒᆞᆯ것이며又每日多數ᄒᆞᆫ乘客을接ᄒᆞᄂᆞᆫ者인즉性質이敏捷ᄒᆞ고行動이恭遜ᄒᆞ여야客에게便利를與ᄒᆞ겟스며車內에셔도間或規則에相反되ᄂᆞᆫ事가起ᄒᆞ니如此ᄒᆞᆫ時에

對客을親切 丁寧히ᄒᆞ면紛擾에至치안이ᄒᆞ고無事ᄒᆞ게歸正되ᄂᆞᆫ故로車掌에限ᄒᆞ야ᄂᆞᆫ人의性格을擇코자ᄒᆞ노라余가朝鮮에來ᄒᆞᆫ지가十九歲時即距今十七年前인ᄃᆡ米人毛利氏時代브터電車課에勤務ᄒᆞ야職工々夫도되엿다가余의本性質은眞實로써爲主ᄒᆞᄂᆞᆫ故로如何ᄒᆞᆫ業務를當ᄒᆞ던지

自然熱誠으로 志願ᄒᆞ야行ᄒᆞ고자ᄒᆞ며余가課長의任을帶ᄒᆞᆫ자乘務員間에如此ᄒᆞᆫ美擧가發ᄒᆞᆫ것은余의本意에正合ᄒᆞᄂᆞᆫ바이며朝鮮에來ᄒᆞᆫ지가日久ᄒᆞᆫ故로職員으로브터職工ᄭᆞ지朝鮮人에게對ᄒᆞ야도可及的深厚ᄒᆞᆫ同情을表ᄒᆞ며自己의素志를貫徹코져ᄒᆞ노라云々

對支借款과米國

其眞目的은果然何인가 韋日遜政府의排日政策

大阪每日新聞에揭載된 在紐育日本人高田氏稿

紐育산紙가四國財團의對支借款交涉의成立을報ᄒᆞᆫ時日本으로ᄒᆞ야곰란싱石井의協約의事實上修正을爲케ᄒᆞᆫ것으로米國外交의一大勝利라報ᄒᆞ고「此結果日本은란싱石井協約에依ᄒᆞ야米國이承認ᄒᆞᆫ것은單獨自衛上權利에基ᄒᆞᆫ行動뿐이오其他에何等支那에對ᄒᆞᆫ特殊利權을容認치안인것과他의諸國이所有치안이ᄒᆞᆫ特殊利權을惟獨日本으로만占有케ᄒᆞᆷ을不承認ᄒᆞ얏다ᄒᆞᆷ을一層具體的으로認知케ᄒᆞ얏다」ᄒᆞ얏ᄂᆞᆫᄃᆡ此ᄂᆞᆫ國務省의說明이라傳ᄒᆞᄂᆞᆫ것으로此所說의當否ᄂᆞᆫ姑置勿論ᄒᆞ야도玆에米國의借款運動의眞實ᄒᆞᆫ目標를注目ᄒᆞᆯ바이有ᄒᆞ니卽借款運動의目標ᄂᆞᆫ支那에不在ᄒᆞ고日本에在ᄒᆞᆫ것이라卽更一層露骨로更一層的確히言ᄒᆞ면「排日」二字에在ᄒᆞ니此ᄂᆞᆫ不可動의事實이라然이나此로써直히米國의排日的態度라斷定ᄒᆞᆷ은早計라ᄒᆞᆷ보다도誤謬이라何오ᄒᆞ면借款運動의指導者及當局者ᄂᆞᆫ現政府와財團關係者에極少ᄒᆞᆫ一部이오大多數의國民은無智識ᄒᆞᆫ뿐만안이라現政府의如斯ᄒᆞᆫ政策을反對ᄒᆞᄂᆞᆫ日本의了解者가識者中에不少ᄒᆞ니從ᄒᆞ야此企畫을更히的確히論ᄒᆞ면二三者에게誤謬된現政府의排日政策에由ᄒᆞᆷ이라云ᄒᆞᆯ지라卽何如間日本을目標로ᄒᆞᆷ은明瞭ᄒᆞᆫ事實임을不拘ᄒᆞ고日本의輿論이反對치안이ᄒᆞ고反히歡迎ᄒᆞᆷ은一笑에附ᄒᆞᆯ것이라고

某米人이云ᄒᆞᆷ에對ᄒᆞ야余ᄂᆞᆫ甚히

置身無地 곳米國이라ᄒᆞᆫ지라이千九百十三年韋日遜政府成立當初借款團의存在가支那의主權을侵害ᄒᆞᄂᆞᆫ것이라ᄒᆞ야脫退를聲明ᄒᆞᆫ以來今日ᄭᆞ지執行ᄒᆞ던政策을一朝에全然豹變의態度로出ᄒᆞ야昨年八月公式으로日英佛三國政府에財團加入을提議ᄒᆞ얏슴은伊時北京駐在의米國公使라인슈氏의活躍에因ᄒᆞᆷ인즉更論ᄒᆞᆯ必要가無ᄒᆞᆫ지라然而韋遜氏가如斯히表面上矛盾撞着의變更을ᄒᆞᆫ其極東政策上에加ᄒᆞᆫ原因은何處에在ᄒᆞᆷ인가當時大戰에疲弊ᄒᆞᆫ英佛은支那에投資ᄒᆞᆯ餘裕가無ᄒᆞ고日本이獨히此特權을得ᄒᆞᆯ地位에在ᄒᆞᆫ지라否라同時에米國도各處의銀行家에此特權을與ᄒᆞᆫ것이라然而

突然四國財團을組織ᄒᆞᆫ必 要ᄂᆞᆫ何點에在ᄒᆞ얏던것인가個人銀行家의獨立的借款을政府가不贊成ᄒᆞᆷ에基因ᄒᆞᆫ結果인가或은米國의單獨行動에對ᄒᆞ야日本이反對ᄒᆞᆯ憂慮가有ᄒᆞᆷ인가?不然ᄒᆞ니「라인슈」氏一派의眼은單獨히日本의滿蒙에對ᄒᆞᆫ活動만注視ᄒᆞᆫ것이라千九百十五年의對與密約以來로旣히日本에對ᄒᆞ야十分猜疑를抱ᄒᆞᆫ國務省은『인介』氏의獻策을容納ᄒᆞ기에不至ᄒᆞᆫ것은勿論이니如斯히編成된것이今回의四國借款團의計畫이라如斯히ᄒᆞ야旣爲契約이完了된것이라도未設의

鐵道計畫 其他一切의產業的利權은總히新借款團에回收ᄒᆞ야其合同投資로經營ᄒᆞᆯ目的으로ᄒᆞᆫ지라然而此目的을一層露骨的으로言ᄒᆞ면將來滿蒙地方에對ᄒᆞᆫ日本國防의第一線될長春及四平街로브터洮南을經ᄒᆞ야熱河에至ᄒᆞᄂᆞᆫ所謂滿蒙五鐵道라稱ᄒᆞᄂᆞᆫ日本의鐵道敷設權을剝奪코자ᄒᆞᆷ으로써第一目的을作ᄒᆞᆫ다ᄒᆞ야도決코過言이안이라支那ᄂᆞᆫ勿論借款을必要ᄒᆞ게知ᄒᆞ나如斯獨占的으로政府的權力을得코자ᄒᆞᄂᆞᆫ財團을不喜ᄒᆞ지나支那ᄂᆞᆫ日本에對ᄒᆞᆫ復讐策으로ᄂᆞᆫ寧히此를甘諾ᄒᆞ기에躊躇치안이ᄒᆞᆫ것이라

釜山貿易悲觀

釜山關稅係의調査에依ᄒᆞ면本年五月中의貿易은總計九百八十六萬九千七百九十六圓內에輸出이四百五十七萬六百三十三圓이오輸入이五百二十九萬九千百六十三圓이니此를前年의同月總高一千二百四十六萬三千九百七十七圓에比較ᄒᆞ면二百五十九萬餘圓의減少이나昨年一月以降五月ᄭᆞ지의累計가總高五千五百二十九萬六千四百六十一圓이오本年은六千九百六萬五千二百二十六圓이니其總額에對ᄒᆞ야一千百七十六萬餘圓이增加되나本月의二百餘萬圓의減少를見ᄒᆞᆷ은其今後內外에對ᄒᆞᆫ經濟의狀況이漸次不況되며本年의釜山貿易[illegible]況ᄒᆞ리라ᄂᆞᆫᄃᆡ今五月中에出入品의重要ᄒᆞᆫ者를擧ᄒᆞ면如左ᄒᆞ더라

米二百十三萬九千九百二十三圓、大豆三十八萬八千〇八十八圓、魚類三十二萬千六百〇七圓、棉花二十八萬六千七百八十圓、中綿二十一萬千〇五十圓、牛皮三萬八千二百三十二圓、黑鉛六萬二千八百八十圓、叺草十八萬三千五百[illegible]料四萬九千八百九十一圓、其他諸品七十五萬二千九百二十八圓(以上輸移出)米三萬七千八百七十九圓、粟五十七萬八千二百三十八圓、小麥粉十萬九千二百二圓、食鹽二萬三千百五十七圓、淸酒破碎十萬六千〇七十九圓、淸酒九千九百〇四圓、綿織絲七萬八圓、生金巾신ー징十六萬四百三十四圓、日本木綿五萬六千〇八十六圓、支那麻布二萬三百五十七圓、洋紙一萬七千八百九十一圓、其他紙類三萬三千九百七十二圓、鐵二萬九千〇十二圓、古鐵類一萬三千〇三十三圓、軌條及附屬品一萬二千六百九十五圓、諸機械十萬六千九百〇八圓、石炭二萬五千五百五十一圓、陶器及磁器八萬三千四百三十八圓、木材類九萬九千七百九十二圓、세멘ㅌ一萬二千七百〇五圓、繩叺及筵四萬九千八百九十一圓、漁網三萬四千四百八十圓、燐寸二萬四千五百八十一圓、小包郵便物二十六萬四千九百五十五圓、其他商品二百八十七萬六千五百九十五圓(輸移入品)

木浦港貿易激減

去一月以降六月十五日ᄭᆞ지同港의貿易額을前年同期와比較ᄒᆞ면去三月ᄭᆞ지ᄂᆞᆫ好景氣의影響을受ᄒᆞ야前年보다增加를示ᄒᆞ고四月에入ᄒᆞ야ᄂᆞᆫ不景氣로漸次로減少ᄒᆞ야殆히前年의三分之一로되얏ᄂᆞᆫᄃᆡ此輸移入에對ᄒᆞ야其大宗되ᄂᆞᆫ玉洋木의移入이全히杜絕되고輸移出로ᄂᆞᆫ米穀及海草의激減과綿花의絕無로因ᄒᆞ야著히減少되얏스며輸移出은如左히約四分之一로減少되야貿易은全히休止의形勢로輸移出入을前年에比較ᄒᆞ면如左ᄒᆞ더라

▲印大正八年 △印同九年

一月	▲	三四一、五〇七圓	一、〇三二、一〇九
	△	[illegible]	[illegible]
二月	▲	二四一、六六九	一、三〇九、〇三三
	△	三六一、〇四九	一、三七九、六六四
三月	▲	三六三、四四八	一、五六六、五四〇
	△	三六九、五五九	一、九五九、一七七
四月	▲	四〇一、一七〇	一、三三三、四四九
	△	四二三、二一六	一、二三四、五五一
五月	▲	四九八、五二二	一、七一五、一六一
	△	三〇八、二一九	八六〇、九四六
六月十五日迄	▲	一七七、四九四	七二三、六〇四
	△	一五〇、七八一	二〇一、八六六

米絹業界打擊

米國生絲市況은過般來投物이續出ᄒᆞᆷ을因ᄒᆞ야益々軟調를呈ᄒᆞᄂᆞᆫ同時에七十四銀行의營業停止의報道를受ᄒᆞ야更히一般絹工業界의不穩이甚ᄒᆞ얏슴으로絹工業의中心地되ᄂᆞᆫ(바다손)에셔ᄂᆞᆫ破綻者를出ᄒᆞᆷ이안이라同地『사미유』小絹織物會社(資產十五萬弗負債二十一萬弗)ᄂᆞᆫ遂히支拂을停止ᄒᆞᆷ에至ᄒᆞ고且現今絹織物工場中作業者ᄂᆞᆫ僅히二割五分에不過ᄒᆞ더라

綿絲又復慘落

一百圓臺出現

大波瀾을捲起ᄒᆞᆫ三品市場은先月末브터本月初ᄭᆞ지稍히落着ᄒᆞ고各期가共히三百九十圓臺를現ᄒᆞ야漸次底入을思ᄒᆞ얏다가午後閑散裡에低落ᄒᆞ야三百三四十圓에保合ᄒᆞ얏던바十一日은株式의引續不熱와期米市場은全國을通ᄒᆞ야三十圓臺崩을演ᄒᆞ고當地堂島의惡氣配ᄂᆞᆫ三品市場에移ᄒᆞ야買物이薄弱ᄒᆞᆫ時下에東京市場은遂히三百圓大關門을演ᄒᆞ야人氣가益々惡化ᄒᆞ고硬派의狼狽投로月末로부터間最側의實彈이有ᄒᆞ야此에마바라軟派의追擊이猛烈ᄒᆞ야利喰的買物도更히無ᄒᆞ고後場에ᄂᆞᆫ[illegible]合保續ᄒᆞᄂᆞᆫ바此에綿布界의解決은容易히決定치못ᄒᆞ고十一日도再히同盟會에셔八日總會席上에셔選擧ᄒᆞᆫ延期委員五名과日本綿花東洋棉花와伊藤忠에對ᄒᆞ야過般브터不買不賣을別로ᄒᆞ고全部의出席을見치못ᄒᆞᆫ바結局은小川原評議에셔[illegible]商은新級을十階級에分ᄒᆞ야로亞懸隔이甚大ᄒᆞ야玉石混淆의救濟ᄂᆞᆫ不可能이오且救濟打破의說이出ᄒᆞ야漸々混沌ᄒᆞᆫ狀態인즉沸의希望이無ᄒᆞ니事實은如何ᄒᆞ如斯ᄒᆞᆫ以上은不健全ᄒᆞᆫ分子ᄂᆞᆫ救成行ᄒᆞᆯ지全히破滅ᄒᆞ야嚴ᄒᆞ나最善의方法은各々交涉ᄒᆞᆷ이可ᄒᆞ겟더라

商況

六月二十日

京城株式氣配

●京城現物株 ᄂᆞᆫ當時反撥로二十四圓의高値를見ᄒᆞ더니人氣가不振ᄒᆞ고更히氣勢가不上ᄒᆞ야오로十九日에至ᄒᆞ야二十圓二十一圓에不過ᄒᆞ얏고賣買도極小ᄒᆞᆫ中日本株式界가亦是殆ᄒᆞᆫ保合의狀況이라將來에如何ᄒᆞᆫ時勢를出ᄒᆞᆯ지問題가和解된以來로人氣가回復되지못ᄒᆞ야大々的反撥을惹起ᄒᆞ기ᄂᆞᆫ不能ᄒᆞ나或은末次賣買金의需用과投物殺到로因ᄒᆞ야或은以前과如ᄒᆞᆫ盛況을見ᄒᆞᆯ지不知ᄒᆞ겟다고觀測ᄒᆞ더라

●東拓株 ᄂᆞᆫ他銀行株에比ᄒᆞ야廉ᄒᆞ며東京現物時勢ᄂᆞᆫ舊株가稍高ᄒᆞ야四十七圓五十錢이요新株ᄂᆞᆫ十一圓處인ᄃᆡ舊株ᄂᆞᆫ當地에셔ᄂᆞᆫ賣買가殆無ᄒᆞ야時勢가無ᄒᆞ고新株ᄂᆞᆫ十一圓五十錢에小數賣買가有ᄒᆞᆫ而已니高ᄒᆞ야도二圓은不過ᄒᆞ리라더라

●仁川取引株 ᄂᆞᆫ每日出來高가五十萬石以上에達ᄒᆞ야有望株로認定ᄒᆞᄂᆞᆫ바이나金融關係上月末이近ᄒᆞᆷ을從ᄒᆞ야賣物이現出ᄒᆞᆷ으로百七十二圓을呼價ᄒᆞᄂᆞᆫ中에나目前에投資가有ᄒᆞᆫ模樣이라氣配가多小軟弱ᄒᆞ야買人은依然히百六十七八圓을唱ᄒᆞᄂᆞᆫ故로昨今의中値ᄂᆞᆫ百七十圓處로見ᄒᆞᆷ이至當ᄒᆞ고各方面情勢로觀ᄒᆞ면不得已下向ᄒᆞᆯ듯ᄒᆞ더라

●殖銀新株 ᄂᆞᆫ東京이意外로低ᄒᆞ야十二圓의電報가有ᄒᆞ나京城은買氣가不衰ᄒᆞ고特히拂込同額이되ᄂᆞᆫ當時브터大口의買物이地方에有ᄒᆞ야도拂込額에ᄂᆞᆫ買注文이多ᄒᆞ며十九日에至ᄒᆞ야十二圓五六十錢에賣買가不少ᄒᆞ얏스나十三圓注文이相當히有ᄒᆞ야도拂圓에ᄂᆞᆫ賣物도相當히有ᄒᆞᆫ模樣이

物價

穀物

品名	數量	價格
石拔米	一石	四一、〇〇
上白米	同	三九、〇〇
中白米	同	三七、〇〇
下白米	同	三五、〇〇
上糯米	同	五五、〇〇
中糯米	同	五〇、〇〇
下糯米	同	四六、〇〇
胡糯米	同	四〇、〇〇
玄米神力	同	三一、〇〇
在來種	同	二九、〇〇
粟海城物	一袋	三一、五〇
遼陽物	同	三一、〇〇
營口物	同	三一、五〇
鐵嶺物	同	三一、三〇
四平物	同	一〇、〇〇
粘粟	同	七、〇〇
大豆龍山合格	一石	二一、〇〇
赤豆	同	四一、〇〇
小豆	同	三四、〇〇
綠豆	同	一六、〇〇
大麥	同	八、五〇
小麥	同	一九、〇〇
本糖	同	三一、〇〇
胡糖	同	九、〇〇
眞荏	同	一六、〇〇
水荏	同	一五、〇〇
黑荏	同	一〇、〇〇
皮木	同	九、〇〇
木米	同	[illegible]

布木

●朝鮮產物

品名	數量	價格
生苧(極細)	一疋	二七、〇〇
同(上)	同	二〇、〇〇
同(次)	同	一四、〇〇
同(下)	同	九、五〇
德川元羅(五足)	一尺	〇、七〇
同(三足)	同	〇、五五
同(染次)	同	〇、四〇
北布(極細)	一疋	三、〇〇
同(中)	同	七、〇〇
同(下)	同	四、〇〇
安東布(極細)	同	一五、〇〇
同(中)	同	三、〇〇
同(下)	同	八、〇〇
寧布(上)	同	七、〇〇
同(中)	同	五、五〇
江布(五升)	同	五、五〇
同(四升)	同	四、二〇
襄陽布(上)	同	一、五〇
求禮布(上)	同	三、五〇
居昌布(上)	同	三、〇〇
春紗(上)	同	三、〇〇
慶木	同	五、八〇
南平木	同	三、六〇

●外國產物

品名	數量	價格
玉洋木(十八字)	一疋	二六、〇〇
同(大家發財)	同	一五、〇〇
同(日本物)	同	一六、〇〇
洋木(一A)	同	二三、〇〇
同(十三磅)	同	二三、五〇
廣木(三A)	同	二三、五〇
同(龍蓬子)	同	二三、〇〇
同(內供)	同	一六、〇〇
生苧元羅(松鶴)	同	一三、〇〇
同(中品)	同	一二、九〇
同(老人票)	同	一一、九〇
細唐布	同	三、〇〇
生唐布(上)	同	七、〇〇
同(中)	同	六、五〇
同(下)	同	六、〇〇
廣唐布(上)	同	八、五〇
同(中)	同	八、〇〇
同(下)	同	七、五〇
小夏布	同	二、四〇

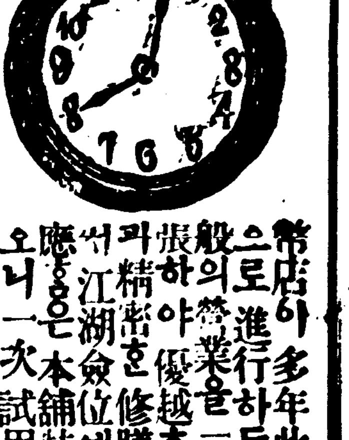

弊店이多年此營業으로進行하든中今般의營業을一層擴張하야優越ᄒᆞᆫ物品과精密ᄒᆞᆫ修膳으로써江湖僉位에게酬應ᄒᆞ온本舖特色이오니一次試用ᄒᆞ시옵

京城鍾路四丁目三三番地
金鷄堂時計舖
主 金■植

婦人과乳兒의 大福音喜消息

무릇사람의신쳬건강과 연々익슈ᄂᆞᆫ그근본이 어ᄃᆡ잇ᄂᆞ고 곳어릴ᄯᅢ에 조흔젓잘먹어병업시 자라남이근본이 되ᄂᆞ니다 그러나 우리조션사람은ᄐᆡ반이나 위ᄉᆡᆼ이젹당치못홈으로항상 아희의ᄉᆡᆼ명가젹지아니ᄒᆞ엿다 이럼으로폐관은 그ᄅᆞᆫ유감으로넉이든바 고심조사ᄒᆞᆫ결과乳의精이란젓나오ᄂᆞᆫ묘약을발명ᄒᆞ엿스오니 아희기르ᄂᆞᆫ귀부인은 일시라도지체치말고시험ᄒᆞ시오

○效能 젓의분량이부족ᄒᆞ거나젓이잘나지아니ᄒᆞ거나 산의감츅ᄒᆞᆷ은무슨병으로 기타모든연고로든지 젓의분량이젹ᄂᆞᆫ귀인은 죠속히乳의精이란약을복용ᄒᆞ시오 복용ᄒᆞ시면 영양을보ᄒᆞ며 정신이상쾌ᄒᆞ고 젓이풍족ᄒᆞᆯᄲᅮᆫ아니라 혈액을 증진케ᄒᆞᄂᆞᆫ빈발빈즁의영약이올시다

△乳의精▽ 젓나오ᄂᆞᆫ약 一제 五圓五十錢

癎疾救藥

癎疾(질알병)사람에질알병은화ᄃᆡ편작갓흔醫術과수만양종파千萬金을가지고도치료치못홈은天下一반이더바、의술의발달된오날에百萬金으로ᄒᆞ박고지못홀仙藥이올시다(水、火、丑、寅、酉各性)의간질을무론ᄒᆞ고빈발빈즁의

一제 十五圓

地方注文에ᄂᆞᆫ若干先金을要홈
京城府積善洞百三十九番地
難治之疾專門治療
朝鮮特約總販賣藥舘

內閣板七書具解 全秩八十冊 來學通鑑

讀書家의熱望하시든內閣板七書를極品朝鮮白紙로印行하야營利的主義를不顧하고奬學의普及을主旨로하야實費的廉價로酬應하오니僉彥은此好時機를勿失하시고傳寶藏을準備하시옵

注意 預히內容을見코자ᄒᆞ실는이ᄂᆞᆫ見本을送呈ᄒᆞ겟삽ᄂᆞ이다

請求方法 (但全部代金引換은謝絕홈) 先金又ᄂᆞᆫ代金引換으로注文ᄒᆞ시오 價格에十分之一을先送ᄒᆞ실[illegible]一錢切手

書名	冊數	價格	郵稅
論語	具解十一冊	二十六圓	郵八十五錢稅
孟子	具解十四冊	卅二圓五十錢	郵九十錢稅
中庸	具解二冊	四圓四十錢	郵四十五錢稅
大學	具解二冊	三圓六十錢	郵三十五錢稅
詩傳	具解十七冊	三十七圓	郵一圓十錢稅
書傳	具解十五冊	卅三圓五十錢	郵九十五錢稅
周易	具解十九冊	四十三圓	郵一圓五十錢稅
小學	具解十冊	卅三圓五十錢	七十五錢稅
通鑑	全秩十五冊	二十五圓	八十五錢稅

此等外萬種新舊書籍及諸般唐書가完備하오니何種書籍을勿論하시고請求ᄒᆞ심을望홈

營業課目 新舊書籍 出版發行 諸般唐書 卽輸入元
京城府蓬萊町一丁目一三五番地
(天) 天一書館

一金 京城南大門通一丁目二番地

同胞의安危를左右하는 焦眉의問題(三)

滿洲와日本에移居한 瀕死한同胞의救濟策

世上과더부러한가지講究할일

二 在日同胞의現狀과救濟策

지금에 일본지방에 몸을옴기어 품파리를하는 이른는바 조선인 로동자의 수효는아즉까지에 자세한통계는 가라쳐주지 안이하나 그러하나 대판 경도 신호 복강 장긔등지에 모혀잇는 로동자의 수효는 그합계가八千명 이상의 수효를 점령하엿다 그러한데그들은 지금에엇더한 모양으로지내여오는가ㅡ하는 안부를 뭇는 사람이 한둘이안이며 한두사람이안이다 그에대한 대답은임의 본보에 게재하야써 널니보도한 바이어니와 지금에 그들의 동포들을위하야 엇더한방법으로써 구제하여야 할가ㅡ하는 문제에 머리를괴고 ……

금을하고 언의때든지 집에도라올긔회만을 엿보고 잇던터이라 그들의 고향에셔는 그들의유망한장래를 크게바랏스며 그들의 건강을 축수하엿고 그들자신도 『나의여기에우리가정의 행복과 ……』하는자신을 가지고 ……

兩西地方窮民

甘雨도반가와안이하는 목젼에먹을것이조곰도업셔서 장기와호미에손이닷지못한다

人事相談所建設

東京朝鮮協會의事業

일천여명의조선류학생과로동자들의서로붓들고도아주는호협상 ‖그들외정도를위하야축복‖

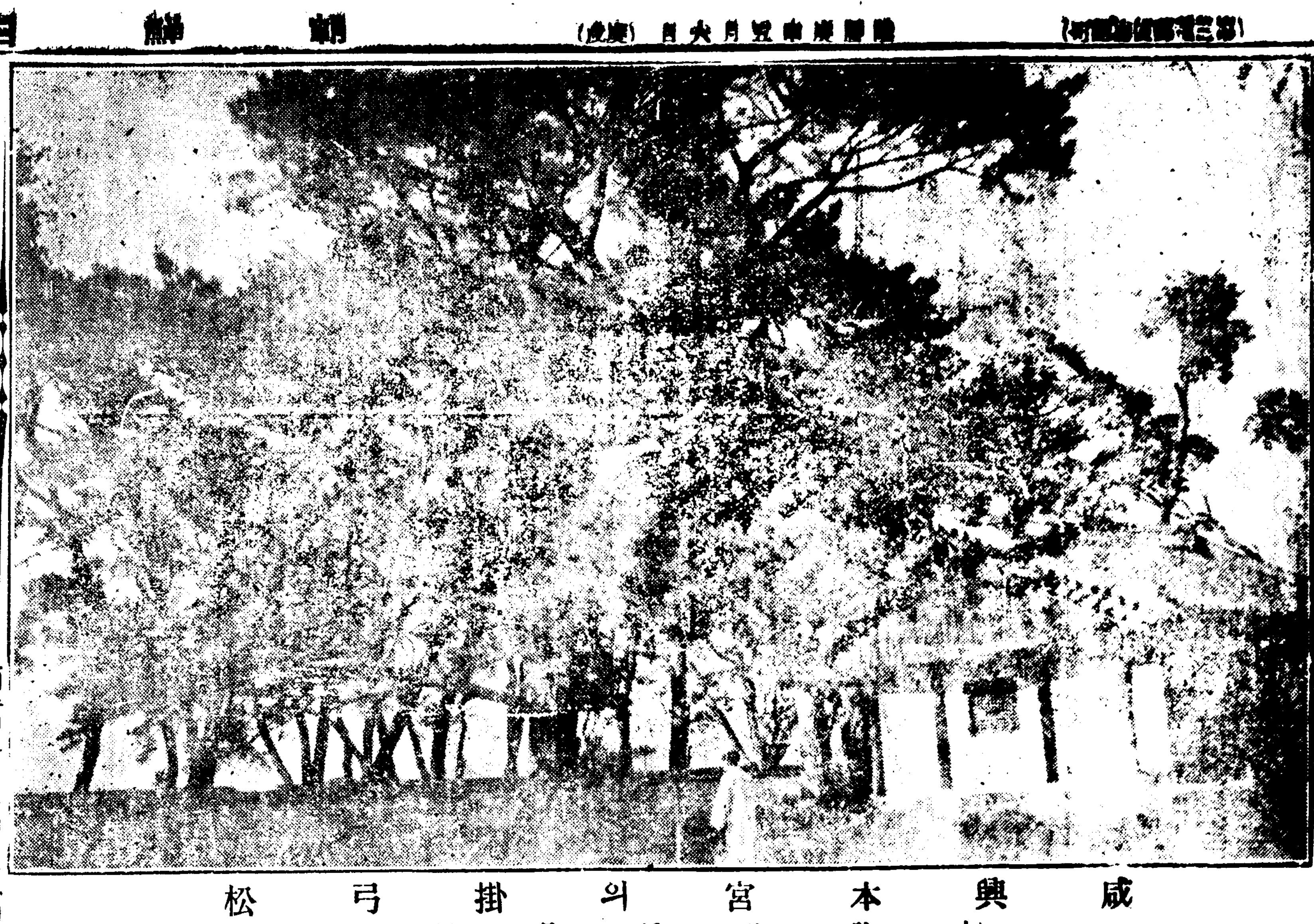

咸興本宮의掛弓松 (本社特派員撮影)

李熹公墓所緬奉御儀

왕족회의문데

大阪市에만 失業者二萬

그제방침은 지금협의중

殺人車掌控訴

阿部無佛氏 崔六堂과握手

석뎐문감옥 면회실에셔

길치도와 農民의怨聲

롱사가방극한 이때에는불가

家庭

兒孩拘束制를 急히撤廢할것

統天敎의 貧民救濟事業

눈이시퍼런 生父의死亡

財產을占有하랴 ‖申告를하고 못된자식

地方篤志家 貧民救助

墳墓荒亂의賊

마차를디여셔 석물을훔치여가

電車로셔 巡査가即死

자세한것은 지금됴사중

昨日의端午節

독자구락부

◀開業廣告▶

(개업광고)

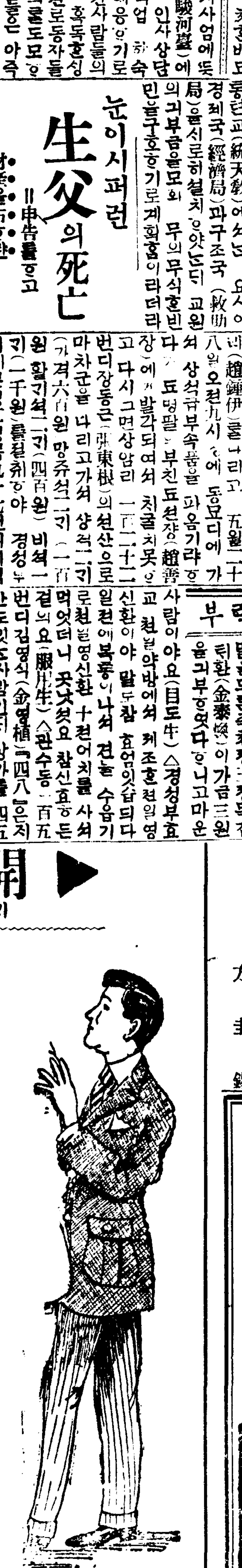

경성에……한아밧게업는……부인양복졈
英美式洋服製度
영미식양복제조노
모양잇게만들어
四海諸位酬應
사회제위제수응하옵내다

營業種目
諸位紳士洋服
貴婦人만도
學校生徒洋服

京城西大門町一丁目三十三番地
婦人洋服商店
主任 朴貞熙

急告
本人姓名章三個紛失更刻使用
論山郡江景黃金町一七五
方圭錫

亞一商會製藥部
京城鍾路四丁目九番地
藥種貿易商

▲夏節에 補藥을求하시라면
補陽丸
●先天不足 ●氣血大敗 ●滋陰強陽 ●神經衰弱
●腎氣不足 ●夜夢遺洩 ●精神困倦 ●腦首不健
●飮食不化 ●借力神效 ●眩氣
定價金 一個月 十圓 二個月 十九圓

特典?
●機械의完備 ●選手의職工 ●原料의取擇 ●不變의染料 ●製品의優秀 ●價格의特廉
●無欠의保證
各種具備(地方은代金引換)
都賣 散賣
양말織造工場
京城仁寺洞九十九 月星商會

天一藥房
數百年以來世々秘傳之神方 京孝橋趙家有名製造之靈藥
趙膏藥
本舖 京城府樂園洞百七十九番地
▲主治效能▼
▲定價表▼ 大 中 小
製造本舖 京城鍾路 天一藥房
參茸唐草乾材藥局

西遊雜感(三)

狂波生

다시自働車를모라滿月臺로向ᄒᆞ얏다나의이번松京訪問은모다가눈물이오ᄂᆞᆫ墓이다滿月臺入口를드려스스로다시면녯적을生覺다ᄒᆞᄂᆞᆫ懷抱가마음에懇切ᄒᆞ야진흥果々大官이金冠朝服으로도나든그길은林檎나무의果實園으로變ᄒᆞ고正三品從五品ᄒᆞᄂᆞᆫ그곳은지금은外지를비만남으어린兒孩들의작ᄂᆞᆫ감이되야새리고新嘗上의御庭에ᄂᆞᆫ푸른풀이茂盛ᄒᆞ얏슴이다나ᄂᆞᆫ다만朴君의案内로여긔ᄂᆞᆫ무엇이요져긔ᄂᆞᆫ무엇이라ᄂᆞᆫ말로마치꿈으로지나ᄂᆞᆫ것갓치보왓먼져다그려나더자細히보려도눈물이보ᄂᆞᆫ것보다싸르게흐름으로다가볼더힘이옵다다시도라셔니僻오好壽敎女子高等普通學校에도려가셔케機을보려고ᄒᆞᆫ참안져셔쓸을도리엿다나ᄂᆞᆫ西洋人이너무男女分別ᄒᆞᄂᆞᆫ것을異常이보언다自己ᄂᆞᆫ남의男子에게對ᄒᆞ야반가우면키쓰까지ᄒᆞ면셔도셔로안온사람을차져갓ᄂᆞᆫ데도面會를잘식히지안코數十分잇다가겨우面會라구식히은데自己가立會ᄒᆞ야監督을ᄒᆞ니이ᄂᆞᆫ女子을解放ᄒᆞᄂᆞᆫ것이오니라우리朝鮮의女子ᄂᆞᆫ特別ᄒᆞᆫ方法으로넘으壓迫ᄒᆞᄂᆞᆫ듯ᄒᆞ다이것도或어린사람이면언으程度外지甚ᄒᆞᆫ監督을ᄒᆞ겟만ᄂᆞᆫ그ᄂᆞᆫ相當ᄒᆞᆫ年영도잇고相當ᄒᆞᆫ高等科敎의授業맛ᄂᆞᆫ이다그러ᄒᆞᆫ사람에게이러ᄒᆞᆫ不自由를준다ᄒᆞᆷ은넘으追壓이甚ᄒᆞᆫ듯ᄒᆞ다이ᄂᆞᆫ도로혀그女子에게집흔害毒을주ᄂᆞᆫ것이다世上이무엇인지人心이如何ᄒᆞᆫ지모르게잔득鎖國主義를쓰다가얼마안되야學校門을버서나ᄂᆞᆫ그쌔ᄂᆞᆫ어름갓흔世上에셔가진波瀾과曲節을만날것이다그러나나ᄂᆞᆫ西洋人그들에게感謝를아니들수ᄂᆞᆫ가업다數萬里他國에나와셔우리의可憐ᄒᆞᆫ同胞를爲ᄒᆞ야數萬金錢을虛費ᄒᆞ며靑年男女의敎養잡음아五里霧中에셔헤미이ᄂᆞᆫ우리를熱心으로救濟ᄒᆞᄂᆞᆫ그들이다나ᄂᆞᆫ이程度로보와感謝ᄒᆞᆷ을마기ᄌᆞ못ᄒᆞᆫ다

나ᄂᆞᆫ開城驛을到着ᄒᆞᆫ떠即時로ᄏᆞ게우슨일을보왓다同時에開城婦人界에一言을呈코자ᄒᆞ노라한便에셔ᄂᆞᆫ女子同等이니或은參政權이니求ᄒᆞᄂᆞ라고방분이떠에開城婦人쫌ᄂᆞᆫ으족도쉬쇽에서東西를아지못ᄒᆞᄂᆞᆫ것갓다街路로다니ᄂᆞᆫ나와심ᄒᆞ면맬너ᄒᆞᄂᆞᆫ니까지침으을쓰고다닌다果然그침ᄋᆞ가그런부르짓고同等을主唱ᄒᆞᄂᆞᆫ今日에케內外가될것인가ᄋᆞ니다文明을그것이얼마나이社會에有益ᄒᆞᆫ가十六七世紀인昔日에ᄂᆞᆫ如何ᄒᆞᆫ든지今日數千路程을瞬間에往來ᄒᆞᆫ다試觀ᄒᆞ라空中에ᄂᆞᆫ飛行機가飛去飛來ᄒᆞ고陸地에ᄂᆞᆫ汽車水海에ᄂᆞᆫ船舶電報ᄂᆞᆫ낙々電話가ᄯᅡ르릉이것이果然침아쓰고다니며男子에게만全生命을맛기고잇든그떠와갓흘가나ᄂᆞᆫ甚히痛恨ᄒᆞ게역이ᄂᆞᆫ바이다

다시開城兄弟에게謝禮ᄒᆞᄂᆞᆫ바어다옵즉어니가開城사람에게드른말이잇섯다果然이면全鮮의模範으로懸賞할것이다外國人은한곳으로모와天코그곳에셔一錢의物件이라도都買ᄂᆞᆫᄒᆞ야도小買ᄂᆞᆫ엄고米商이쌀을되ᄂᆞᆫ떼그쌀을左便으로되여념긴다ᄒᆞᆫ다

記者ᄂᆞᆫ깁히늣기ᄂᆞᆫ同時에깁흔感謝로그것을對ᄒᆞᆫ다堅固ᄒᆞᆫ그마음을永久히고치지말고進行ᄒᆞ여나가면무엇이든지經營ᄒᆞᆯ수가잇슬줄을아옵ᄂᆞ다同時에全鮮의同胞ᄂᆞᆫ뵈온마음으로一道나一郡을分別치말고一國으로擴張ᄒᆞ기를깁히바라노라

豫定의定刻은되얏다午後五時가漸々갓가옴으로驛을向ᄒᆞ고나와셔다시釜山行急行車二等室한구셕에몸을던지고多情ᄒᆞ이마져쥬든松都를離別ᄒᆞ얏다

寄書 貯金의必要

南岡 [illegible]

人之有財ᄂᆞᆫ猶魚之有水라人類가塵世에生ᄒᆞᆷ이恒常不足ᄒᆞᆫ感이有ᄒᆞ야滿足키를願ᄒᆞᄂᆞ니渴者의思飮과飢者의求食과寒者의欲衣가即是라其不足의感情과滿足의願情을幷ᄒᆞ야慾望이라ᄒᆞ나人이旣히飢渴을免ᄒᆞ고寒을禦ᄒᆞ면更히珍味에飽ᄒᆞ고美酒에醉ᄒᆞ기를望ᄒᆞᆷ으로克己忍耐의念과節儉遠慮의心이乏ᄒᆞᆫ者ᄂᆞᆫ若干의所得이有ᄒᆞᆫ지라도生活費外에目前의快樂을貪ᄒᆞ야浪費消費ᄒᆞᄂᆞ니資本의形成은到底히期望치못ᄒᆞᆯ뿐아니라他日不測의變與에供ᄒᆞᆯ餘蓄이無ᄒᆞᆯ지니一身一家의悲境도可測이어니와國家經濟上에亦莫大ᄒᆞᆫ損이라云치안이치못ᄒᆞᆯ지라何故오云ᄒᆞ면一國內에散在ᄒᆞᆫ小額의金錢을死藏에歸케ᄒᆞᆷ보다此를吸聚ᄒᆞ야一大資本으로確實히運轉ᄒᆞᆷ진ᄃᆡ經濟上其効果如何ᄒᆞ뇨아貯藏心이無ᄒᆞᆫ人은明日이有ᄒᆞᆷ을不知ᄒᆞ며明日이有ᄒᆞᆷ을不知ᄒᆞᄂᆞᆫ人은將來의希望이亦無ᄒᆞᆫ故로生活費에供ᄒᆞ고餘裕가有ᄒᆞᆫ者라도此를貯藏치안이ᄒᆞ고目前의奢侈的慾望에浪擲徒費ᄒᆞ다가不意에疾病其他災厄을當ᄒᆞ면赤手彷徨에噬臍의歎을未免ᄒᆞ야畢竟廉恥를顧치안코德義를蔑視ᄒᆞ며刑辟에觸ᄒᆞ야苦痛이滋甚ᄒᆞ되恬然不顧ᄒᆞ니其害毒이엇지寒心치아니ᄒᆞ리오諺에曰「貧之盜」라ᄒᆞ얏스니彼等은勤儉貯蓄을爲主ᄒᆞ야恒心이有ᄒᆞ고恒産이有ᄒᆞ면何로써廉恥를破ᄒᆞ며名譽를犧牲에供ᄒᆞ야賊期ᄒᆞᄂᆞᆫ罪惡을犯ᄒᆞᆷ에至ᄒᆞ리오卽平素에節儉을爲主ᄒᆞ야些少ᄒᆞᆫ餘財가有ᄒᆞ면此를貯蓄ᄒᆞᄂᆞᆫ慣習을養成ᄒᆞ야克己忍耐의美德을涵養ᄒᆞᆷ은國民의品性을陶冶ᄒᆞ며貧民을減ᄒᆞ며犯罪不道德의悲現像을減除ᄒᆞᆯ지라貯蓄이라ᄒᆞᆷ은玆에餘財가無ᄒᆞᆫ者를强勸ᄒᆞᆷ이아니오即餘裕가有ᄒᆞᆫ者를云ᄒᆞᆷ이니元來細民의小額을目的ᄒᆞ고巨額을不要ᄒᆞᄂᆞ니假令一勞働者가有ᄒᆞ야一日三十錢의賃金을得ᄒᆞᆫ다ᄒᆞ면此三十錢은一日의生活費에該當ᄒᆞ고餘裕가無ᄒᆞ다ᄒᆞᆯ지나三十錢을費ᄒᆞᄂᆞᆫ人이每日一錢式을貯蓄ᄒᆞ고殘額二十九錢을費用ᄒᆞᆯ지라도其生命에有關ᄒᆞᆯ비안인즉一錢의貯蓄이라도一個月三十錢一個年三圓六十錢이되지ᄂᆞ十年乃至二十年이면其元本利息이實로巨額에達ᄒᆞᆯ지라河海가不擇細流故로深ᄒᆞ고泰山이不讓土壤故로能成其大ᄒᆞ나니一時에巨額을貯蓄코져ᄒᆞ면到底히不能ᄒᆞᆯ뿐아니라貯蓄의本意에反ᄒᆞᆷ이리(續)

小說 春夢(춘몽)

四一 觀海生

데십칠회(第十七回) 긔우(奇遇)

영만은그말을듯고깜작놀나며

(영)예그러케 되얏심니다 그라셔ᄂᆞᆫ그니욤은 막연히 물으고뒤숄로차자단엿심니다

(김)차자단이다니 리시종씨를차자단엿셔

(영)그분을 찻즈랴고 경청에를갓다가필경공일을ᄒᆞ얏지오 ᄒᆞ고큰레목ᄉᆞ의 집에잇슬 떠에 우연히 신문을보다가 리씨의집 아오가 목ᄎᆞ봉집의셔 구박을밧고픠가얏다ᄂᆞᆫ긔ᄉᆞ 읫혜 리시종의ᄉᆞ롭평ᄒᆞᆫ 긔식이얼골에 뵈임을으며고싱한다난 잡보를보고 심본ᄃᆡ리목ᄉᆞᄂᆞᆫ 몰어보아 그ᄉᆞ실을뭇더니 조선인이나셔 려비를주며곳 경성을로올나가 리시종가목ᄉᆞ의 쥬ᄂᆞᆫ려비를 밧아가지고 쟝셩으로 올나가 목참봉의집으로ᄂᆞᆫ 안이드러 고 조긔원족외집에가 류숙ᄒᆞ며소식을 탐문ᄒᆞ혹숌ᄉᆞ일런 엇던로인이 디리고남문밧그로 나아가ᄂᆞᆫ차를 타고가더란 말을듯고혹심런반 ᄒᆞ야공원으로 너러오던 말도혀현령거장에 당도ᄒᆞ낫가 급히묵ᄉᆞ벌셔나와 기다리던말 일장을설명ᄒᆞ며

(영)이말이라 거ᄉᆞ이낫가 그려치 그떠에ᄂᆞᆫ츰괴가 막히던거리오ᄂᆞ번 잇의로갓ᄂᆞᆫ지 궁금도ᄒᆞ고 일번마암 쓰던일이섭々도ᄒᆞ야 눈물이절로 나오ᄂᆞᆫ뎌 묵ᄉᆞ가지삼간절히 위로ᄒᆞ야져오진뎡을ᄒᆞ얏심니다

(김)고마온 사룸이로 셰자비마음이 그갓치 착ᄒᆞ셔 남의은의를깁히 식여잇지 안이ᄒᆞᄂᆞᆫ고로 신명이감동 ᄒᆞ 자비신분도 오날놀 이러케 상당히되얏고 리시종데 씨도 몸편히잘가잇게되얏느니

(영)아모려나잘되얏심니다최학ᄂᆞᆫ본리학력이잇ᄂᆞᆫ더이ᄂᆞᆫ가더말ᄒᆞᆯ 업거니와리쥼창씨로말ᄒᆞ면 츄명은 미오잇스나용동으로 자라셔 공부를변々히못ᄒᆞ얏더니 ᄋᆞ마 그동안별실곳ᄒᆞ얏스면 식견이미오 느럿겟지오

동풍이불어 화회가 방창ᄒᆞᆯ떠에 ᄉᆡᆼ각ᄒᆞ면 초목의닷ᄒᆞᆫ 예아나ᄂᆞᆫ봄빗이 한량업ᄉᆞ듯 ᄒᆞ지마ᄂᆞᆫ흔놀에도노 순환ᄒᆞ 기ᄒᆞ묘화ᄒᆞᄂᆞᆫ지라 언으듯 봄철이다ᄒᆞ고 여름이되며 여름철이다ᄒᆞ고 가을철이되야 금풍이 쇼슬ᄒᆞ고옥로가 징영ᄒᆞ야 하로밤엄슉ᄒᆞᆫ셔리에 어쉐향긔로온꼿과 청ᄒᆞ던입이홀디에 화락ᄒᆞ야 련리가젹막ᄒᆞ고 쓸々히지노니 그떠을당ᄒᆞ야 들너ᄉᆡᆼ각ᄒᆞᆯ지면 차라리일즉망동치를말고 늣진졀을 보존ᄒᆞ야 풍상을엽슈히 넉이ᄂᆞᆫ동리국화가 데일갓도다 이ᄂᆞᆫ비단회촌의영고(榮枯)뿐안이라 밀우어인사를볼진ᄃᆡ 넘오 강ᄒᆞᆫ자ᄂᆞᆫ셕거지니쉬웁고 망령되히 동ᄒᆞᆫ자ᄂᆞᆫ 넘어지기쉬웁고 욕심이과ᄒᆞᆫ자ᄂᆞᆫ 실퓌ᄒᆞ기쉬웁고 교만이심ᄒᆞᆫ자ᄂᆞᆫ 멸망ᄒᆞ기쉬운ᄂᆞ니 오작인션ᄒᆞᆫ마음을 직히며겸손ᄒᆞᆫ덕을닥그며 청심파욕ᄒᆞ야 빈천이 능히 그지조를 흔들지못ᄒᆞ며 부귀가능히 그심계를요란케못ᄒᆞ야 굿건ᄒᆞ야 가히웃작이지못ᄒᆞᆯ위인 달ᄉᆞ라야 동리국화가 풍상에셔 거지ᄉᆞ안입 갓치ᄂᆞᆺ도록 복록을인은히 누리거ᄂᆞᆯ슈ᄒᆞ다 효박ᄒᆞᆫ셰상에 천작ᄒᆞᆫ무리의 악착ᄒᆞᆫ쇼견으로 엇지각々ᄒᆞᆷ이잇스리오

세욕에 정신이취ᄒᆞ야 죽을지삼지모도고 ᄇᆡᆨ명이ᄂᆞᆫ 목차봉은협인ᄒᆞᆫ쇼견으로 강박ᄒᆞᆫ 수단을날루부려 목권의장안감부가 될만ᄶᅥ 저산을모앗스니 비록마옹을곳치고 힘십닭다ᄂᆞᆫ다히도 능히이왕지은죄를 속ᄒᆞ야 부귀를오린누리기 어렵거던 ᄒᆞᆷ을며거々익십으로 불명이갓흔 욕심이발굼치에셔 정슈리셔지 치밀어못홀경륜이 업시다ᄒᆞᆷ이리오 리빅작의집지산을 빈앗셔 오던날에 자미를못쳐셔이 옷다른부자의집에 도연히엿보고지ᄌᆞ딘보나모나리빅작집일을거울삼아 눈을시별갓치ᄯᅳ고 정신을가다듬어각々방비를 단々히ᄒᆞᆫ니 쓸ᄃᆡ업시혜ᄉᆞ슈고만ᄒᆞ며 『엇더케ᄒᆞ면이셰상지물을 니가모조리차지 ᄒᆞ볼고』ᄒᆞ야이 궁리뎌계교를 꿀여드려여려방면으로헌의를ᄒᆞ다

(바시어)지금셰상이다밝아셔 돈량 이나잇ᄂᆞᆫ놈쳐노코 어슈룩ᄒᆞᆫ 자ᄂᆞᆫᄋᆞ나도 업스니꼬리ᄃᆡ굼은 마무가나ᄋᆞ 인쳐ᄂᆞᆫ달은방법을 힘ᄒᆞ여야 되겟셔오

(림위원)나도ᄉᆡᆼ각을ᄒᆞ야보앗쇼마ᄂᆞᆫ 남의시비도 ᄒᆞᆫ도귀치안이ᄒᆞ니 빗도이ᄂᆞᆫ 고만두고

廣告

◀夏期特別●賣出▶

營業品目
諸官衙洋服
諸位紳士洋服
諸位貴婦人만도
各學校生徒洋服
各種洋服附屬品
各種洋服修繕

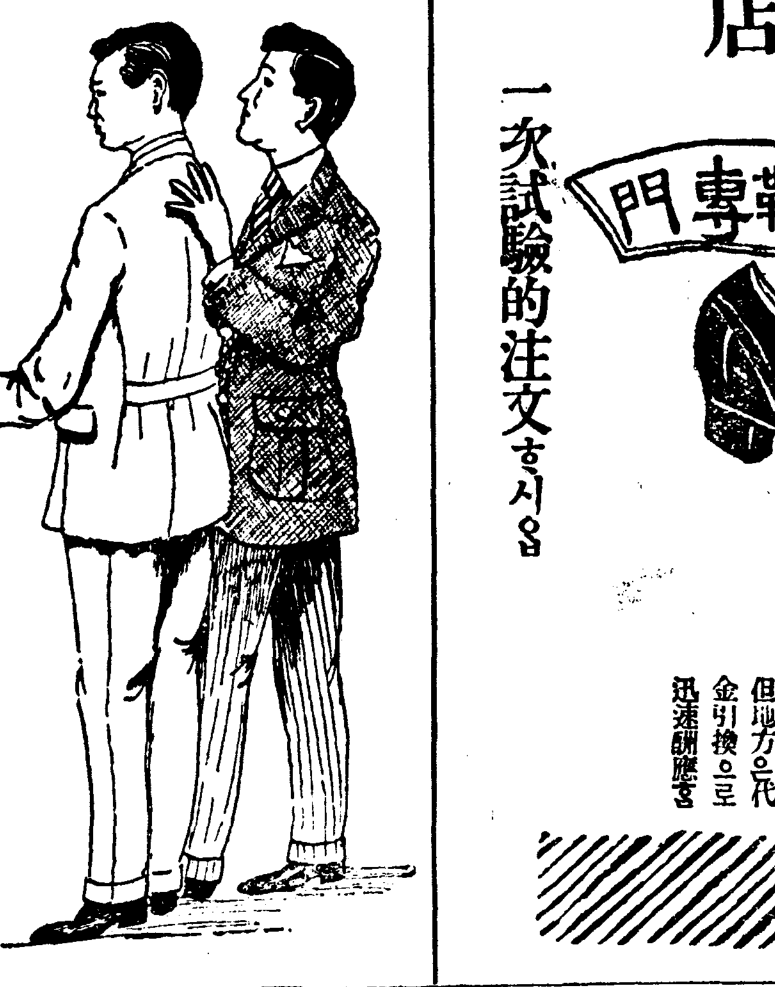

京城鍾路二丁目九〇番地 (青年會越便)
中央洋服商會

京城府仁寺洞三十番地
昌興洋靴店

一次試驗的注文ᄒᆞ시옵

精良ᄒᆞᆫ原料와特殊ᄒᆞᆫ技術로堅牢과誠心으로製造ᄒᆞᆫ本店洋靴ᄂᆞᆫ不知中江湖諸氏의歡迎을蒙ᄒᆞ야現今朝鮮洋靴界에第一名聲을博ᄒᆞ고注文이踏至ᄒᆞᆸᄂᆞ이다但地方은代金引換으로迅速酬應ᄒᆞᆷ

金銀都散賣
純金首飾類 半指各形 白金眞珠寶石入半指等 時計紐 眼鏡金箔 其他金屬專門製造都散賣
地方代金引換
金光商會
主 金觀泳
製工部主任 李永華
(電話光化門七〇番)(振替京城一八〇番) 京城府貫鐵洞一七〇

都賣散賣
營業種目
鳳山禱後
俗稱譯字
禱後
弊店에서十餘年間鳳山禱后에從事ᄒᆞ온바品質이堅實ᄒᆞ고製造가精密ᄒᆞ옵기로海內僉位에愛顧ᄒᆞ심을蒙ᄒᆞ야業務가一層興旺ᄒᆞ온은謝無比이외다
地方에ᄂᆞᆫ宜ᄒᆞᆷ을從ᄒᆞ야多少不顧ᄒᆞ고特別廉價로代金引換ᄒᆞ오니一次愛顧ᄒᆞ시믈伏望
京城府中林洞一四九番地
加明紬總販所 主 申相儀

西洋料理
開業廣告
今般에本人이左記場所에家屋을一新修理ᄒᆞ옵고特等原料와多年斯界의從事ᄒᆞᆫ人員을顧入ᄒᆞ와特別廉價迅速酬應ᄒᆞ오니內外國僉位ᄂᆞᆫ一次愛顧ᄒᆞ심을伏望
黃金園
主 金聖元
京城黃金町一丁目四十九番地

各種乾油鞋及各種經濟靴를堅實優美하게製造販賣하며
材料撰擇과薄利多賣ᄂᆞᆫ本店의主義요地方注文代金引換迅速酬應은本店의特色
京城西大門町一丁目廿三番地
興和鞋店
主任 鄭起天

▼開業廣告▲
洋靴界明星
製度가華美ᄒᆞ고品質이完堅ᄒᆞ야二十世紀新風潮에沐浴ᄒᆞᄂᆞᆫ靑年諸位新時代에新製품을用ᄒᆞ여야만自己의人格面目을向上케되ᄂᆞ니玆의適

▲地方에ᄂᆞᆫ代金引換으로酬應ᄒᆞᆷ
京城鍾路通二丁目一五〇番地
昌信靴洋店
主 李在德 安淳

▲旅行諸位씌謹告ᄒᆞᆷ▼

弊店에서旅行諸位의必携無缺ᄒᆞᆯ(가방、양안)其他革具品一式을精密製造하와廉價로提拱ᄒᆞ오니諸位ᄂᆞᆫ一次試驗ᄒᆞ시압 但地方은引換代金으로迅速酬應ᄒᆞᆷ
가방 馬具 革具一式 製造都散賣
京城府鍾路二丁目 (青年會館下層)
張豊商店
張 時煥

際此夏節에四海諸位의健康을祝ᄒᆞ오며將來에益加賜愛ᄒᆞ심을望ᄒᆞᆸᄂᆞ다今般夏期를際ᄒᆞ야己往垂惠ᄒᆞ심을萬一이라도報答할次로織物界萬般物貨를無漏完備ᄒᆞ옵고廉價提供ᄒᆞ오니益々需用ᄒᆞ옵소셔
柳在明綢緞布木商店
城南大門通一ノ一二一 (電話六四二番)振替京城一五八〇番

加方各色 漢陽苧 都散賣
京城鍾路九丁目二百五十五番地
光東染織工所
主 梁學錫

種蜂大安賣
▲愛蜂家諸氏에게大々的廉價로酬應ᄒᆞᆷ
京城三阪通三六六番地
西坡養蜂園
主 金鳴璲

▲本社의特製藥
消化良藥 保和丹 効能 保脾和胃、吐瀉霍亂、水土不服、其他腹痛消食滯、中暑中濕、山嵐海瘴、痞滿實効 定價 一包六十粒 拾錢
婦人聖藥 調經益嗣丹 効能 經血不調、帶下崩漏、經脈失常、久不受妊、經行腹痛、可調可妊、孕產服之、產後服之、保胎無憂、順娩達生、除去雜病 定價 一個月分 四圓
治痰仙藥 化痰丸 効能 痰嗽瘀血、喘咳反胃、中風癱瘓、頑痰凝固、遂成痰癖、眩暈耳鳴、失志顚狂、致生怔忡 定價 一月分 三圓
梅毒根治 落梅丸 効能 梅毒、咽喉病、甘瘡、關節炎、淋疾、神經痛、眼疾、皮肉麻痺、子宮炎、血管硬化症 定價 一月分 四圓
消滯妙藥 消滯丸 効能 消化不良、胸腹滿痛、新舊食滯、積聚上衝 定價 三日分 三十錢
消腫罷排水 効能 跌打損傷、諸般腫毒、浮傷背癰、立見消散 定價 十五瓦入 二十錢
瘧疾名藥 截瘧丸 効能 一日瘧、二日瘧、間歇熱(振寒身熱) 定價 二日分 參拾錢
瘇症靈藥 無憂膏 効能 癰疽腫瘍、痔瘡濕痒、瘰疬流注、筋骨作痛、破傷諸腫、內癰諸疾 定價 一包 拾錢
消腫新藥 萬應膏 効能 別消腫排膿、去舊生新 定價 一包 拾錢
唐麝香蘇合元 効能 霍亂吐瀉、內腹胸痛、一切氣疾、食滯腹痛、中暑中惡、小兒驚風 定價 一包一介入 四拾錢

本社에서高麗人蔘鹿茸唐草乾材를買入發賣인中特別이賣藥製造部를設置ᄒᆞ고古來妙方의丸散과其他藥品을當世國手의妙方을受ᄒᆞ야精製販賣ᄒᆞ오니 僉君子ᄂᆞᆫ請求試用ᄒᆞ심을爲要
人蔘鹿茸唐草乾材 有名賣藥製造
京城府光化門通二〇九
漢藥社
電話二六番 振替口座京城四四五番

京城府臥龍洞百四十番地
昌德醫院
外科 花柳病科 婦人科 專門
特히近來新着ᄒᆞᆫ佛國製六〇六號의注射每日實施
院長 皮秉俊
醫師 皮熙泰

帝劇出身의女子來城
◎該女子의愛ᄒᆞᄂᆞᆫ日本赤鱗大蛇與親大蛇體重三十六貫身長二丈八尺廻二尺六寸

舊劇應用 重太郎狒々退治
式三番 綱渡り 娘手踊 中華民國人ノ變體術
日華合同三人滑稽 空中一丁ジモク運動 中華民國人技術
日本技術寶箱 中華民國人出刃打チ フスマ乃曲
空中大運動 中華民國人練膽術 ビイタア曲乘
外數番
來拾三日早터明治町空地에서開催